

PLAN DE VIDA DE LA VEREDA BARRANCO BAJO MUNICIPIO DE GINEBRA – VALLE DEL CAUCA



CONTENIDO

PRESENTACIÓN

INTRODUCCIÓN

CAPÍTULO I: HISTORIA Y GENERALIDADES

1.1. HISTORIA DE LA VEREDA BARRANCO BAJO

1.1. GENERALIDADES

1.1.1. Ubicación geográfica

1.1.2. Características biofísicas

1.1.3. Población

1.1.4. Organizaciones e instituciones existentes

1.1.5. Infraestructura actual

1.1.6. Características Económicas Actuales

CAPÍTULO II: COMPONENTE PROSPECTIVO Y ESTRATÉGICO

2.1. VALORES QUE RIGEN NUESTRO PLAN DE VIDA

2.2. ENFOQUE Y RUTA METODOLÓGICA

2.3. COMPRENSIÓN DE LA SOSTENIBILIDAD

2.4. CONTENIDO PROSPECTIVO Y ESTRATÉGICO

2.4.1. Sistema de Planificación y Análisis de Contexto

2.4.1.1. *COMPONENTE AMBIENTAL*2.4.1.2. *COMPONENTE SOCIAL*2.4.1.3. *COMPONENTE ECONÓMICO*2.4.1.4. *COMPONENTE CULTURAL*2.4.1.5. *COMPONENTE POLÍTICO*2.4.1.6. *COMPONENTE ESPIRITUAL*

2.5. POSIBILIDADES PARA LA GESTIÓN DE LOS PROYECTOS PRIORIZADOS

CAPÍTULO III. AGRADECIMIENTOS Y PARTICIPANTES

3.1. AGRADECIMIENTOS

3.2. PARTICIPANTES DEL PROCESO DE FORMULACIÓN DEL PLAN DE VIDA

PRESENTACIÓN

La Fundación Instituto Mayor Campesino -IMCA- es una organización no gubernamental, fundada por la Compañía de Jesús, en 1962. Desde su creación, ha buscado aportar al mejoramiento de las condiciones de vida de los campesinos y pobladores de la región centro del Valle del Cauca. Su sede se encuentra ubicada en el municipio de Guadalajara de Buga.

En el marco del Plan Institucional 2008 – 2011, el IMCA viene impulsando un programa denominado “**Gestión Participativa de la Sostenibilidad Local y Regional**”, en el que participan representantes de organizaciones comunitarias e instituciones públicas de los municipios de Restrepo, Yotoco, Vijes, Trujillo, Riofrío, Ginebra y Buga. De la misma manera, se han sumado a esta iniciativa regional algunos gremios e instituciones privadas que hacen presencia en el Valle del Cauca, así como las Administraciones Municipales y agencias de Cooperación Internacional.

Mediante esta propuesta se busca contribuir al mejoramiento de la calidad de vida de los habitantes del centro del Valle del Cauca y para ello se promueven y apoyan iniciativas comunitarias de carácter económico, ambiental, social, espiritual, cultural y político, a través de la implementación de las estrategias de formación y planificación territorial. Con la estrategia de formación, avalada por la Pontificia Universidad Javeriana, se han posibilitado espacios de encuentro comunitario, como sesiones municipales y talleres de construcción en los ámbitos veredales/corregimentales y barriales/comunales, en los que se fomenta la participación, la integración, el trabajo en grupo y la concertación con los actores presentes en el territorio. La estrategia de planificación territorial ha contribuido a la implementación de **Proyectos Estratégicos** concertados entre las comunidades y la institucionalidad pública y privada y a la construcción participativa de los **Planes de Vida** con los que hoy cuentan las comunidades y que les servirán para mejorar sus capacidades de concertación y gestión. A partir de estos referentes se espera que las comunidades tengan una participación más cualificada en la formulación de los **Planes de Desarrollo Municipales 2012-2015**.

Erminsu Iván David Pabón
Director (E)
Fundación Instituto Mayor Campesino

INTRODUCCIÓN

La formulación del Plan de Vida de la vereda Barranco Bajo se enmarca en el proceso de “*Gestión Participativa de Sostenibilidad Local y Regional*”, que dinamiza y acompaña el Instituto Mayor Campesino (IMCA) en alianza con la Fundación Vital de Ginebra.

A través de este proceso de planeación se viene creando una cultura de participación comunitaria donde los niños, los jóvenes, los adultos y la sapiencia de los adultos mayores, se han encontrado para dialogar, concertar y construir los sueños, por los cuales posteriormente deberán trabajar unidos.

El Plan de Vida, se comenzó a elaborar en el mes de marzo del año 2010 y culminó en junio de 2011. El documento fue redactado por el Grupo Facilitador de Barranco Bajo y editado por el Equipo de apoyo del IMCA, tratando de conservar el estilo original. Este proceso se constituye en un elemento que promueve, integra y armoniza proyectos estratégicos de las seis dimensiones de la sostenibilidad (económica, ambiental, social, cultural, política y espiritual), permitiendo caminar por los senderos que la propia comunidad traza. En ese sentido, el Plan de Vida es un instrumento de gestión, concertación, negociación y control de la comunidad en relación a las decisiones que se toman en su territorio.

El proceso de planeación y el documento Plan de Vida le va a permitir a la comunidad tener una carta de navegación, una ruta y una visión de futuro clara hacia la cual se debe avanzar. Con esta herramienta podrán negociar el quehacer de las instituciones públicas y privadas, así como dialogar y concertar con los candidatos a los cargos públicos, bien sea Concejo o Alcaldía Municipal, Asamblea y Gobernación incluso Cámara de Representantes, Senado y Presidencia de la República.

El Plan de Vida que contiene las prioridades comunitarias a corto, mediano y largo plazo podrá insertarse en el ciclo político del municipio e incidir en los diferentes momentos estratégicos para el desarrollo del territorio tales como, programas de gobierno de candidatos a la alcaldía; procesos electorales; formulación del Plan de Desarrollo Municipal; formulación y/o ajuste al Esquema de Ordenamiento Territorial; formulación, gestión e implementación de proyectos estratégicos dinamizadores de procesos locales y regionales, etc.

La construcción del Plan de Vida, le apuesta a hacer de la planeación un proceso más pertinente al territorio basado en un ejercicio de democracia participativa que posibilita un acercamiento sin delegación por parte de las comunidades con la institucionalidad pública y privada, notándose en ellas mayores niveles de autonomía lo que les permite, entre otros aspectos: ordenar la acción, participar propositivamente en la gestión e inversión del municipio; cualificar y consolidar las organizaciones sociales; desarrollar procesos de mejoramiento institucional; articular diversos actores sociales e institucionales del territorio en torno a propósitos comunes; y poner al servicio de la construcción de región sostenible todos los saberes y recursos disponibles.

Esto será posible siempre que prevalezcan los principios de respeto, solidaridad, justicia e inclusión en los cuales se ha fundamentado el proceso de formulación del **Plan de Vida**.

CAPÍTULO I: HISTORIA Y GENERALIDADES

1.1. HISTORIA DE LA VEREDA BARRANCO BAJO

La vereda Barranco Bajo se llama así debido a que en la parte más alta de la vereda se encuentran unos grandes barrancos que se resaltan mucho debido a su exótico color y el tipo de tierra que poseen. Esta vereda fue fundada en el año de 1910 por Ventura Saavedra y Alonso Tenorio, grandes hacendados de la vereda.

Los habitantes y visitantes llegaban a la vereda en caballo o a pie por medio de trochas que existían por lo largo de la vereda, las comunicaciones se realizaban de modo personal o por medio de notas, además la radio era fundamental para la información. Posteriormente se realizaron aperturas de vías, caminos a pico y pala por medio de mingas, facilitando el desplazamiento de los pobladores y el transporte de sus productos.

Las principales actividades económicas que se desarrollaban eran la producción de millo, frijol, soya, arroz, maracuyá, maíz y cada familia tenía su propia huerta en la casa para abastecer las necesidades alimenticias.

La comunidad realizaba encuentros de futbol, tejo, sapo, para el disfrute y recreación acompañados de grandes festivales e integraciones de todos los habitantes de la vereda.

Los animales que habían en la región eran: armadillo, barranquero, oso hormiguero, lobos; posteriormente, se introdujo el ganado, caballos, aves y cerdos.

Se resalta que todos los habitantes de la vereda siempre han sido gente trabajadora, unida y muy humana, se esfuerzan para capacitarse y para salir adelante.

La vereda cuenta con Junta de Acción Comunal, la organización CORPOBARRANCO que se dedica a la conservación del medio Ambiente y la organización ASOABA encargada de la administración y operación del acueducto comunitario, así mismo se cuenta con un grupo ecológico conformado por 16 niños y niñas de la vereda.

En los últimos años se han realizado construcciones como: El centro comunitario de la vereda, el mejoramiento de las vías de acceso, y el desarrollo de proyectos productivos, ambientales y sociales.

1.2. GENERALIDADES

1.2.1 Ubicación geográfica

La vereda Barranco Bajo se localiza en el corregimiento La Floresta -municipio de Ginebra, se ubican en la cordillera Central, se llega por la vía que conduce de Ginebra a Villa Vanegas – paraje de Penjamo y Barranco Bajo.

Limites

La vereda Barrano Bajo limita:

Occidente: Vereda Zabaletas
Oriente: Vereda Barranco Alto
Sur: Vereda la Cuesta
Norte: Vereda Loma gorda

1.2.2 Características biofísicas

La vereda Barranco Bajo se encuentra ubicada una altura de 1100 msnm, tiene una temperatura promedio de 24 °C.

La topografía de la zona se caracteriza por ser plana. Su sistema hidrográfico lo componen las quebradas Barranco, Paporrinas, la Honda, Tortugas y Tenorio. La población utiliza la mayoría de sus fuentes de agua para su uso domestico y para las actividades agropecuarias.

Mapa. Localización vereda Barranco Bajo - Municipio de Ginebra

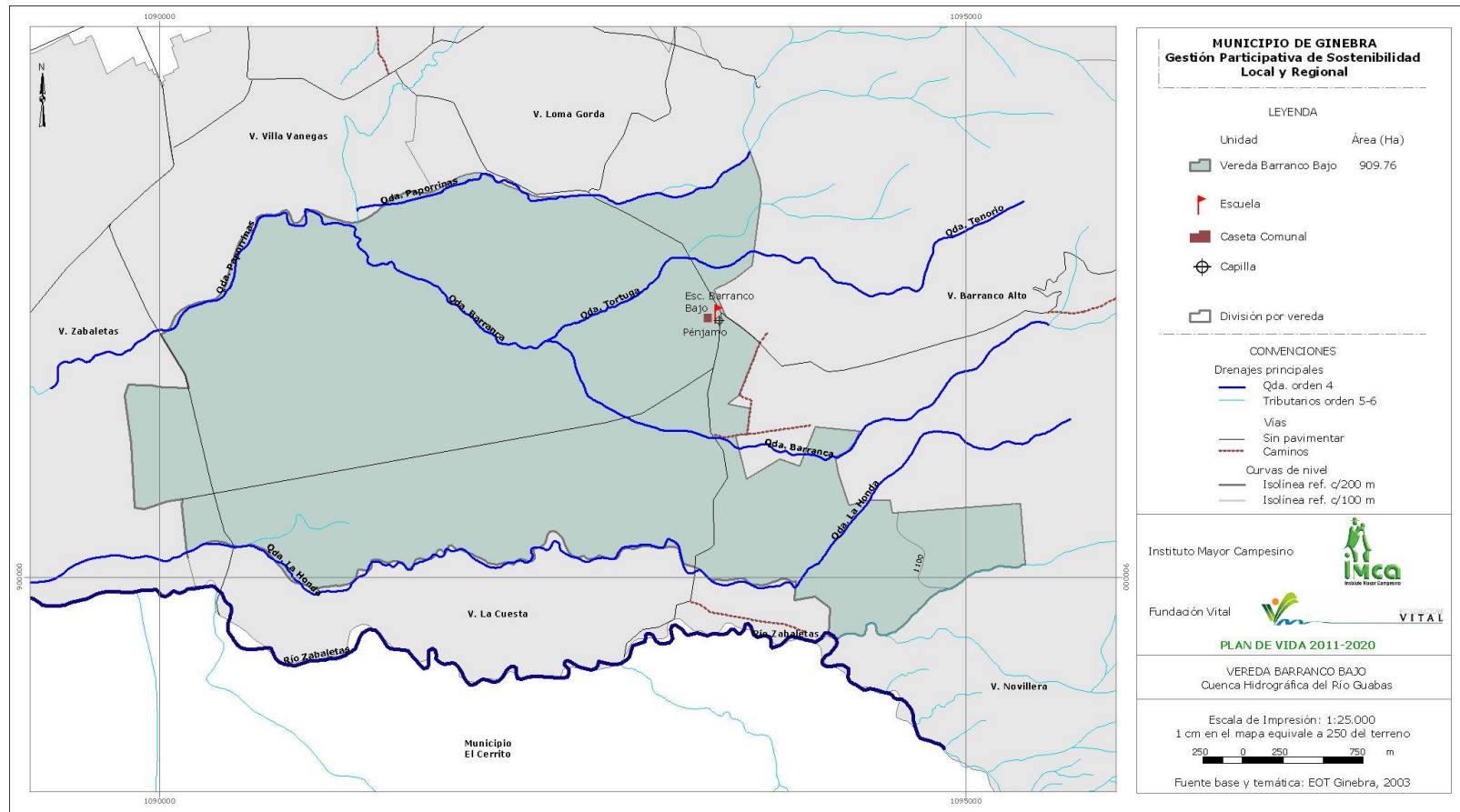

Fuente: EOT Ginebra, 2003

1.2.3 Población

La vereda Barranco Bajo se encuentra conformada por 84 familias, con un promedio de tres (3) personas por familia. La población total según género y edad es la siguiente:

Tabla 1. Población vereda Barranco Bajo

CATEGORÍA	RANGO DE EDAD	Nº DE HABITANTES
Primera infancia	0 a 5 años	19
Infancia	6 a 9 años	36
Adolescentes y jóvenes	10 a 24 años	53
Adultos	25 a 59 años	50
Adulto mayor	60 años en adelante	30
Mujeres	Entre 10 y 49 años	60
Población Total		248

Fuente: Censo comunidad

1.2.4 Organizaciones e instituciones existentes

- Organizaciones sociales

NOMBRE ORGANIZACIONES SOCIALES	PERSONERÍA JURÍDICA*		PRESENCIA TERRITORIAL		
	SI	NO	Vereda	Corregimiento	Municipio
Junta de Acción Comunal:	X		X		
Asociación de usuarios del acueducto de Barranco Bajo – ASUABA	X		X		
Corpobarranco	X		X		

JAC de la Vereda Barranco Bajo. Esta organización se encuentra conformada por 84 familias activas. La junta directiva está conformada por Sally Escobar (Presidenta), Omaira Calero (Vicepresidenta), Jacqueline Saavedra (Secretaria) y Hoover Tenorio (Tesorero)

Asociación de usuarios del acueducto de Barranco Bajo –ASUABA-: Organización conformada por 84 familias de la vereda, se encarga de la administración y operación del acueducto de la vereda.

Corpobarranco. Corporación ambiental y ecológica comunitaria Barranco Bajo, desarrolla proyectos ambientales y sociales.

- **Presencia institucional**

NOMBRE DE LA INSTITUCIÓN	CARÁCTER*		PRESENCIA TERRITORIAL		
	Pública	Privada	Vereda	Corregimiento	Municipio
Alcaldía municipal	X				X
CVC	X				X
IMCA		X			X
Asozabaletas.		X			
Corpocuecas.		X			X
Secretaría de agricultura.	X				
Fundación para el desarrollo de la Educación – Fundapre-		X			X
Servicio nacional de aprendizaje –SENA-	X				
Hospital El Rosario.	X				X

Alcaldía municipal. Asistencia técnica a pequeños productores, mejoramiento de vías y construcción de infraestructura.

CVC: Ejecución, seguimiento y control de proyectos ambientales.

IMCA: Proceso de formación y apoyo al proyecto de seguridad alimentaria.

Asozabaletas. Acompañamiento a los usuarios de la cuenca del río Zabaletas, desarrollo de proyectos de reforestación de áreas de interés ambiental.

Corpocuecas. Acompañamiento técnico y social a proyectos ambientales y manejo de cuencas hidrográficas.

Secretaría de agricultura. Asesoría técnica y fomento.

Fundapre. Formación a niños menores de cinco años y madres lactantes.

Servicio nacional de Aprendizaje –SENA- Capacitación en manejo integral de residuos sólidos, agricultura ecológica y otros.

Hospital El Rosario. Promoción y prevención.

1.2.5 Infraestructura actual

- **Servicios sociales**

A. Educación formal básica primaria

NIVEL	NOMBRE Y CARACTERIZACION
Pre - escolar y Primaria	Se cuenta con una sede educativa denominada Perpetuo Socorro Camilo Torres adscrita a la Institución Educativa inmaculada Concepción En el momento se cuenta con nivel de grado cero hasta quinto. Se cuenta con servicio de restaurante escolar
Técnico en producción de café	Es una formación de 1760 horas, supervisada y avalada por el Servicio Nacional de Aprendizaje, es de anotar que esta formación se inicia en los grados 10 y 11 y se articula a todos las áreas académicas del SAT, equivale a 4 semestre que se pueden validar en un nivel de tecnólogo agrícola en la Universidad Minuto de Dios y en la Universidad Abierta y a Distancia –UNAD-.

B. Salud

SERVICIO	NOMBRE
Salud	La vereda no cuenta con puesto de salud. La familias se encuentran vinculadas al régimen subsidiado de salud y el servicio es prestado en el Hospital El Rosario ubicado en la cabecera municipal, eventualmente se realizan jornadas de prevención y promoción

C. Servicios públicos

SERVICIO	NOMBRE Y CARACTERIZACION
Acueducto	El servicio se presta a través del Acueducto ASUABA, el cual beneficia a las 84 familias de la vereda
Saneamiento Básico	En la vereda algunas viviendas cuentan con pozos sépticos. No se cuenta con servicio de recolección y transporte de residuos sólidos, se está iniciando un proyecto piloto de manejo integral de los mismos En el momento solo el caserío Villa Juan cuenta con sistema de alcantarillado
Transporte	Se cuenta con servicio público de transporte a través de la empresa TRANSGINEBRA S.A. que cubre la ruta de la vereda dos veces por día, también el transporte se realiza a través de mototaxis o en bicicleta.
Energía eléctrica	Este servicio público lo presta la EPSA

D. Conectividad

TIPO	SI	NO	NOTA
Teléfono fijo		X	No se cuenta con cobertura
Celular	X		Se cuenta con servicio de telefonía móvil
Prensa		X	No se cuenta con cobertura
Revista		X	No se cuenta con cobertura
Radio	X		Se utiliza como medio informativo y de entretenimiento
Televisión	X		Se usa como medio de información y entretenimiento
Internet	X		Algunas familias cuentan con este servicio
Otros (Informativos)		X	

1.2.6 Características Económicas Actuales

Las principales actividades económicas que se desarrollan en la comunidad son:

- a) **Producción:** Los principales renglones productivos de la vereda barranco Bajo son el cultivo de Uva Isabela, Maracuyá, Guayaba, Cítricos, Mango, así como la producción de alimentos como hortalizas, frijol, maíz, habichuela, así mismo se desarrolla la actividad pecuaria destacándose la ganadería y la avicultura.
- b) **Comercialización:** Los productos se venden a intermediarios o a través de la venta directa con el consumidor.
- c) **Principales fuentes de empleo:** Los habitantes trabajan en sus fincas, jornaleando en otras fincas, otros trabajan como agregados en haciendas, también un número de personas de la vereda trabaja en empresas como Carpak.
- d) **Crédito:** Se realizan con entidades financieras como el Banco Agrario y Cooperativa de trabajadores del Ingenio Pichichi (Cootraipi).

CAPÍTULO II: COMPONENTE PROSPECTIVO Y ESTRATÉGICO

2.1. VALORES QUE RIGEN NUESTRO PLAN DE VIDA

Los principios y valores con los cuales se construyó participativamente y que regirán nuestro plan de vida son: la buena participación de la gente de la comunidad, los grandes valores y sueños que tienen todos en común para la vereda, las ganas de trabajar unidos para sacar la vereda adelante y crear un mejor futuro para todos los niños y jóvenes.

Además todos pensamos en la protección del medio ambiente, crear en su mayoría cultivos limpios, vivir en paz y tranquilidad, ser todos solidarios, crear cada uno su propia seguridad alimentaria para que no haya escases de alimentos. Logrando todo esto con el apoyo de todos los habitantes, el apoyo de las organizaciones que allí existen y además haciendo proyectos para bienestar de todos.

2.2. ENFOQUE Y RUTA METODOLÓGICA

El **Plan de Vida** de la vereda Barranco Bajo fue formulado bajo el enfoque metodológico de la **Planeación Prospectiva y Estratégica para la Sostenibilidad Local y Regional**, que a diferencia de las metodologías de planificación que parten de una mirada diagnóstica y analítica de la realidad actual, se fundamenta en la construcción de una **visión prospectiva**, que define con el mayor detalle posible los sueños de futuro en todas las dimensiones de la sostenibilidad. A partir de este horizonte de futuro a quince años, se establece una **ruta estratégica**, es decir, el camino o conjunto de planes, programas y proyectos que orientan, ordenan y articulan según su naturaleza y prioridad.

La metodología combina de manera complementaria las estrategias de **formación y planificación**. La formación se implementó mediante la realización de sesiones municipales en las cuales los participantes que venían en representación de sus localidades recibían la información y orientación para dinamizar con sus comunidades a través de talleres de construcción la planificación de su territorio. Fue así como se construyó el Plan de Vida contenido en este documento.

Para animar y facilitar la metodología se constituyeron los Equipos Dinamizadores, uno por cada localidad. Eran estos los que recibían la capacitación y asumían la responsabilidad de promover y facilitar la participación de las comunidades en la formulación de sus planes de vida.

Los pasos de la ruta fueron los siguientes:

Primer paso. Concertación de diversas apreciaciones a cerca de **¿Qué es un Plan de Vida, quiénes lo construyen y para qué sirve?** Conformación de los Equipos Dinamizadores. Ejercicio personal y posteriormente grupal sobre la comprensión de lo que es **Sostenibilidad** y los componentes que la integran. Formulación de las **Situaciones de Sostenibilidad** (sueños de futuro).

Segundo paso. Construcción del **Análisis de Contexto**, desde una mirada de la realidad acorde a la metodología aplicada, es decir prospectiva, propositiva y positiva, identificando en cada localidad las principales fortalezas, dinámicas/procesos y actores, referidos a cada situación de sostenibilidad.

Tercer paso. Diseño del **Sistema de Planificación**, compuesta por Planes, Programas y Proyectos, identificados a partir del diálogo entre las Situaciones de Sostenibilidad y el Análisis de Contexto.

Cuarto paso. Teniendo como referente criterios concertados entre todos se realizó la **Priorización de proyectos** en cada una de las dimensiones de la sostenibilidad.

Quinto paso. Habiendo completado el proceso de planificación se procedió a establecer unos referentes claves denominados **escenarios, actores y guión**, para la **Gestión del Plan de Vida**. Para ello, teniendo como referente los proyectos priorizados se identificaron los actores sociales e institucionales que desde diversos escenarios (local, municipal, departamental, nacional e internacional) pueden ser tenidos en cuenta como posibles fuentes de financiación o asesoría para la implementación de los proyectos. Con este procedimiento se busca además contribuir a la articulación de los diversos actores e iniciativas y a la optimización de la ejecución de recursos tanto públicos como privados.

2.3. COMPRENSIÓN DE LA SOSTENIBILIDAD

Para la comunidad de la vereda Barranco Bajo la sostenibilidad es: *“Se refiere al mejoramiento continuo, el desarrollo de las cosas buenas y el logro del bienestar de la vereda, para que se mantenga en el tiempo, para que las cosas no se acaben y nuestras generaciones futuras se puedan ver beneficiadas”*

La comunidad de la vereda barranco Bajo quiere que en el tiempo haya una estabilidad en todos los ámbitos para que la vereda sea más unida y poco a poco su desarrollo vaya mejorando

2.4. CONTENIDO PROSPECTIVO Y ESTRATÉGICO.

2.4.1. Sistema de Planificación y Análisis de Contexto

2.4.1.1. COMPONENTE AMBIENTAL

SITUACIONES DE SOSTENIBILIDAD	ANÁLISIS DE CONTEXTO			PROGRAMA	PROYECTOS
	Fortalezas	Dinámicas / Procesos	Actores		
En el año 2020, la vereda Barranco Bajo cuenta con todas sus áreas de nacimiento y zonas protectoras aisladas, conservadas y reforestadas.	Existen organizaciones ambientalistas en la vereda y personas con capacitación en manejo ambiental	El grupo Agua Bonita realiza actividades de protección del medio ambiente. En este momento hay un proyecto de reforestación.	- Corpobarranco. - JAC - Agua Bonita - CVC - Corpocuecas	PROTECCIÓN Y CONSERVACIÓN	Aislamiento y reforestación, de nacimientos y zonas protectoras
En el año 2020, los pobladores de la Vereda Barranco Bajo tienen conciencia ambiental	La comunidad ha participado en varios procesos de educación ambiental.	Se cuenta con un grupo ecológico liderado por los jóvenes y los niños de la vereda	- CVC - Junta de Acción Comunal - Corpobarranco	EDUCACIÓN AMBIENTAL	- Formulación e implementación de Proyectos Escolares Ambientales. - Fortalecimiento del grupo ecológico Agua Bonita de la vereda Barranco Bajo.

2.4.1.2. COMPONENTE SOCIAL

SITUACIONES DE SOSTENIBILIDAD	ANÁLISIS DE CONTEXTO			PROGRAMA	PROYECTOS
	Fortalezas	Dinámicas / Procesos	Actores		
En el 2020, La vereda Barranco Bajo cuenta con un centro de salud bien dotado.	En la comunidad hay personas con formación en áreas de la salud.	Eventualmente se realizan jornadas de salud, especialmente de vacunación y además se cuenta con una promotora de salud.	- Hospital el rosario. - Alcaldía municipal - JAC - Comunidad	SALUD	- Construcción y dotación de un Puesto de salud comunitario. - Formación a la comunidad en atención en primeros auxilios. - Realización de jornadas

SITUACIONES DE SOSTENIBILIDAD	ANÁLISIS DE CONTEXTO			PROGRAMA	PROYECTOS
	Fortalezas	Dinámicas / Procesos	Actores		
					quincenales de atención en medicina general y especializada.
En el año 2020, la comunidad de la vereda Barranco Bajo realiza un manejo integral de los residuos sólidos de la vereda.	Se han realizado capacitaciones con el SENA acerca de la recuperación y manejo de residuos sólidos.	Se está adelantando un proyecto piloto de manejo de residuos sólidos en la vereda	<ul style="list-style-type: none"> - Sena - CVC - Corpocuecas 	RESIDUOS SÓLIDOS.	<ul style="list-style-type: none"> - Manejo integral de residuos sólidos (reducción y separación en la fuente). - Capacitación a la comunidad en fabricación de artesanías y otros elementos a partir de materiales recuperados.
En el 2020, la vereda Barranco Bajo cuenta con una sede educativa bien dotada de biblioteca y aulas suficientes para la formación de niños, jóvenes y adultos en los niveles básico, bachiller y técnico.	En este momento se cuenta con una escuela para primaria y una profesora.	Se realizan procesos de formación formal y no formal.	<ul style="list-style-type: none"> - Secretaria de educación - Alcaldía Municipal - Comunidad. 	EDUCACIÓN PERTINENTE	<ul style="list-style-type: none"> - Construcción de aulas en la sede educativa de Barranco Bajo. - Realización de convenios con instituciones educativas para implementar procesos de formación en el nivel bachiller y técnico.
En la vereda de Barranco Bajo en el año 2020 todos sus habitantes cuentan con viviendas dignas con todos los servicios públicos adecuados.	En este momento en la vereda de Barranco Bajo se cuenta con viviendas con los servicios públicos básicos.	Algunas familias han recibido apoyo para mejoramiento de vivienda.	<ul style="list-style-type: none"> - Comunidad - Alcaldía municipal. 	VIVIENDA DIGNA	<ul style="list-style-type: none"> - Mejoramiento de viviendas en la vereda Barranco Bajo. - Mejoramiento de la infraestructura del acueducto de la vereda de Barranco bajo.

SITUACIONES DE SOSTENIBILIDAD	ANÁLISIS DE CONTEXTO			PROGRAMA	PROYECTOS
	Fortalezas	Dinámicas / Procesos	Actores		
En el año 2020, la comunidad de la Vereda Barranco Bajo cuenta con espacios de esparcimiento integral para la recreación y el deporte.	En la vereda Barranco Bajo existe un lote de propiedad del municipio destinado al establecimiento de un espacio para la recreación y el deporte.	Se adelanta proceso de formulación del proyecto por parte de la JAC.	<ul style="list-style-type: none"> - JAC - Alcaldía municipal - Gobernación - IMDER Ginebra - INDERVALLE 	RECREACIÓN Y DEPORTE	<ul style="list-style-type: none"> - Construcción de un polideportivo en la vereda Barranco Bajo. - Diversificación de prácticas deportivas y de esparcimiento para la comunidad de la vereda.
La comunidad de la vereda Barranco Bajo en el 2020 cuenta con un centro comunitario dotado de biblioteca y sala de sistemas, con servicio gratuito de internet.	Se tiene una infraestructura comunitaria en buen estado.	En la vereda hay personas con conocimientos en sistemas y manejo de internet.	<ul style="list-style-type: none"> - Administración municipal - IMCA - Fundaciones - Ministerio de comunicaciones. 	COMUNICACIONES	<ul style="list-style-type: none"> - Dotación de una biblioteca comunitaria. - Construcción de una sala de sistemas con acceso gratuito a internet. - Formación a la comunidad en informática.

2.4.1.3. COMPONENTE ECONÓMICO

SITUACIONES DE SOSTENIBILIDAD	ANÁLISIS DE CONTEXTO			PROGRAMA	PROYECTOS
	Fortalezas	Dinámicas / Procesos	Actores		
En el año 2020, la comunidad de la Vereda Barranco Bajo es sostenible en lo productivo y en lo ambiental.	<ul style="list-style-type: none"> - La comunidad de la vereda tiene interés en el tema. - Se han desarrollado capacitaciones de agricultura ecológica. - Se tiene parcelas de cultivos diversificados 	Se está desarrollando un proyecto de seguridad alimentaria y nutricional con 18 familias de la vereda.	<ul style="list-style-type: none"> - Corpobarranco - Junta de Acción comunal - IMCA - CVC - UMATA 	PRODUCCIÓN SOSTENIBLE	<ul style="list-style-type: none"> - Fortalecimiento de la seguridad y soberanía alimentaria de las familias de la vereda Barranco Bajo. - Establecimiento de proyectos productivos sostenibles como: uva, maracuyá y frutales.

SITUACIONES DE SOSTENIBILIDAD	ANÁLISIS DE CONTEXTO			PROGRAMA	PROYECTOS
	Fortalezas	Dinámicas / Procesos	Actores		
En el año 2020, en la Vereda Barranco Bajo existe una empresa comunitaria liderada por las mujeres y jóvenes de la comunidad.	Hay conocimiento de algunas mujeres en manualidades y artesanías	Se viene adelantando un proceso de formación en elaboración de manualidades y artesanías a mujeres de la vereda Barranco Bajo	- Alcaldía municipal – Desarrollo Comunitario - JAC	EMPREDIMIENTO	Creación y dotación de una pequeña empresa para la producción de artículos como bolsos y sandalias artesanales.
En el año 2020 La vereda Barranco Bajo al 2020 cuenta con un sitio en el mercado campesino, donde comercializa sus productos con precio justo.	En el momento los productos se comercializan con intermediarios o por medio de venta directa.	Se está gestionando la posibilidad de participar del mercado campesino de Ginebra y de Buga	- UMATA - IMCA - Corpobarranco - Comunidad de Barranco Bajo	MERCADEO	- Creación y posicionamiento de un puesto agroecológico en el mercado campesino de Ginebra. - Construcción de un centro de acopio comunitario y una planta de transformación de productos.

2.4.1.4. COMPONENTE CULTURAL

SITUACIONES DE SOSTENIBILIDAD	ANÁLISIS DE CONTEXTO			PROGRAMA	PROYECTOS
	Fortalezas	Dinámicas / Procesos	Actores		
En el año 2020, los adultos, jóvenes y niños de la vereda Barranco Bajo cuentan con espacios para desarrollo artístico como: danza, teatro y música.	Se cuenta con infraestructura y con el interés de la comunidad.	Se cuenta con un grupo ecológico con el que se desarrollan actividades de manualidades.	- Fundación canto por la vida. - ONG. - Alcaldía municipal.	ARTE Y CULTURA	- Fomentar y promover las expresiones artísticas y culturales en la comunidad de la vereda Barranco Bajo. - Promover la recuperación y la investigación de la historia, costumbres y cultura de la comunidad de la vereda Barranco Bajo.

2.4.1.5. COMPONENTE POLÍTICO

SITUACIONES DE SOSTENIBILIDAD	ANÁLISIS DE CONTEXTO			PROGRAMA	PROYECTOS
	Fortalezas	Dinámicas / Procesos	Actores		
En el 2020 todos los habitantes de la vereda Barranco Bajo aplican principios de participación, integración y solidaridad.	Existen organizaciones comunitarias que practican principios de inclusión de género, relaciones interrelacionales y solidaridad.	Existen personas de la comunidad que participan en espacios interinstitucionales y de formación. (Diplomado).	<ul style="list-style-type: none"> - IMCA - CVC - SENA - Alcaldía municipal. 	PARTICIPACIÓN CIUDADANA	<ul style="list-style-type: none"> - Formación a la comunidad en mecanismos de participación ciudadana. - Promover el desarrollo de pactos sociales y de convivencia dirigidos al mejoramiento de los procesos de comunicación y diálogo entre los habitantes de la vereda Barranco Bajo.
Al año 2020 Toda la comunidad de Barranco Bajo participa activamente de las organizaciones comunitarias.	Se cuenta con la JAC y Junta administradora del acueducto comprometida con la comunidad.	Participación en el proceso de fortalecimiento de acueductos y otros espacios de participación interinstitucional.	<ul style="list-style-type: none"> - Comunidad - Alcaldía - IMCA - SENA 	ORGANIZACIÓN COMUNITARIA	<ul style="list-style-type: none"> - Fortalecimiento organizativo de la Junta de acción comunal. - Formación en elementos básicos y normativos de la organización comunitaria.
En el año 2020 Toda la población de la Vereda Barranco Bajo tiene cultura política.	Se han adelantado campañas a cerca del voto responsable.	Formación y capacitación de nuevos líderes.	<ul style="list-style-type: none"> - Comunidad. - Alcaldía - Universidades - IMCA - SENA 	CULTURA POLÍTICA	<ul style="list-style-type: none"> - Formación a la comunidad en liderazgo y resolución pacífica de conflictos. - Realización de campañas de voto responsable. - Creación de un semillero de liderazgo en la Institución Educativa de la vereda Barranco Bajo

2.4.1.6. COMPONENTE ESPIRITUAL

SITUACIONES DE SOSTENIBILIDAD	ANÁLISIS DE CONTEXTO			PROGRAMA	PROYECTOS
	Fortalezas	Dinámicas / Procesos	Actores		
En el 2020 la vereda Barranco Bajo cuenta con una capilla, adecuado para tener todos los servicios religiosos.	Se cuenta con una capilla pequeña	Ocasionalmente se realizan celebraciones litúrgicas	<ul style="list-style-type: none"> - Parroquia de Ginebra - IMCA - Comunidad 	INFRAESTRUCTURA RELIGIOSA	Ampliación, mejoramiento y dotación de la capilla de la vereda Barranco Bajo.
En el año 2020 la comunidad de la vereda Barranco Bajo tiene una excelente calidad humana y aplica principios y valores.	En la vereda Barranco Bajo se tiene una gran solidaridad.		<ul style="list-style-type: none"> - Parroquia de Ginebra - IMCA - Comunidad 	ESPIRITUALIDAD	<ul style="list-style-type: none"> - Fomento de valores éticos y morales en la comunidad y en las organizaciones comunitarias de la vereda Barranco Bajo - Creación y fortalecimiento de espacios comunitarios de reflexión

2.5. POSIBILIDADES PARA LA GESTIÓN DE LOS PROYECTOS PRIORIZADOS

PROYECTOS PRIORIZADOS	ESCENARIOS Y ACTORES			
	Vereda	Municipal	Departamental	Nacional
COMPONENTE AMBIENTAL				
1. Aislamiento y reforestación, de nacimientos y zonas protectoras.	<ul style="list-style-type: none"> • Junta de Acción Comunal • Junta de Acueducto ASUABA • Corpobarranco 	<ul style="list-style-type: none"> • Alcaldía Municipal – UMATA, Planeación Municipal • Asozabaletas • IMCA 	<ul style="list-style-type: none"> • CVC • Gobernación del Valle del Cauca 	<ul style="list-style-type: none"> • Ministerio del Ambiente.
2. Fortalecimiento del grupo ecológico Agua Bonita de la vereda Barranco Bajo.	<ul style="list-style-type: none"> • Junta de Acción Comunal • Junta de Acueducto ASUABA • Corpobarranco 	<ul style="list-style-type: none"> • Alcaldía Municipal – UMATA IMCA 	<ul style="list-style-type: none"> • CVC • Gobernación del Valle del Cauca 	<ul style="list-style-type: none"> • Ministerio del Ambiente.

PROYECTOS PRIORIZADOS	ESCENARIOS Y ACTORES			
	Vereda	Municipal	Departamental	Nacional
COMPONENTE SOCIAL				
1. Construcción de aulas en la sede educativa de Barranco Bajo.	<ul style="list-style-type: none"> • Junta de Acción Comunal • Corpobarranco 	<ul style="list-style-type: none"> • Alcaldía Municipal– Desarrollo Comunitario • Secretaria de obras públicas 	<ul style="list-style-type: none"> • Secretaria de educación departamental • Secretaria de obras públicas • Comité de cafeteros 	
2. Manejo integral de residuos sólidos (reducción y separación en la fuente).	<ul style="list-style-type: none"> • Junta de Acción Comunal • Junta de Acueducto ASUABA • Corpobarranco 	<ul style="list-style-type: none"> • Alcaldía Municipal – UMATA, • IMCA 	<ul style="list-style-type: none"> • CVC • Gobernación del Valle del Cauca 	<ul style="list-style-type: none"> • Ministerio del Ambiente.
3. Mejoramiento de la infraestructura del acueducto de la vereda de Barranco Bajo	<ul style="list-style-type: none"> • Junta de Acción Comunal • Corpobarranco 	<ul style="list-style-type: none"> • Alcaldía Municipal– UMATA • Secretaria de obras públicas 	<ul style="list-style-type: none"> • Secretaria de obras públicas • Comité de cafeteros 	
4. Construcción de un polideportivo en la vereda Barranco Bajo	<ul style="list-style-type: none"> • Junta de Acción Comunal • Corpobarranco 	<ul style="list-style-type: none"> • Alcaldía Municipal– Secretaria de desarrollo comunitario • IMDER 	<ul style="list-style-type: none"> • Secretaria de obras públicas • Comité de cafeteros • INDERVALLE 	<ul style="list-style-type: none"> • COLDEPORTES
5. Construcción de una sala de sistemas con acceso gratuito a internet	<ul style="list-style-type: none"> • Junta de Acción Comunal • Corpobarranco 	<ul style="list-style-type: none"> • Alcaldía - Secretaría de desarrollo comunitario • IMCA • Carpak 	<ul style="list-style-type: none"> • Secretaría de desarrollo social • SENA 	<ul style="list-style-type: none"> • Ministerio de comunicaciones
6. Formación a la comunidad en informática	<ul style="list-style-type: none"> • Junta de Acción Comunal • Corpobarranco 	<ul style="list-style-type: none"> • Alcaldía - Secretaría de desarrollo comunitario • IMCA 	<ul style="list-style-type: none"> • Secretaría de desarrollo social • SENA 	<ul style="list-style-type: none"> • Ministerio de comunicaciones

PROYECTOS PRIORIZADOS	ESCENARIOS Y ACTORES			
	Vereda	Municipal	Departamental	Nacional
COMPONENTE ECONÓMICO				
1. Fortalecimiento de la seguridad y soberanía alimentaria de las familias de la vereda Barranco Bajo.	<ul style="list-style-type: none"> • Junta de Acción Comunal • Corpobarranco 	<ul style="list-style-type: none"> • Alcaldía municipal – UMATA • IMCA • CVC 	<ul style="list-style-type: none"> • Secretaría departamental de Agricultura 	<ul style="list-style-type: none"> • Ministerio de Agricultura • SENA
2. Establecimiento de proyectos productivos sostenibles como: uva, maracuyá y frutales.	<ul style="list-style-type: none"> • Junta de Acción Comunal • Corpobarranco 	<ul style="list-style-type: none"> • Alcaldía municipal – UMATA • IMCA • CVC 	<ul style="list-style-type: none"> • Secretaría departamental de Agricultura 	<ul style="list-style-type: none"> • Ministerio de Agricultura • SENA
3. Creación y dotación de una pequeña empresa para la producción de artículos como bolsos y sandalias artesanales.	<ul style="list-style-type: none"> • Junta de Acción Comunal • Corpobarranco 	<ul style="list-style-type: none"> • Alcaldía municipal – UMATA • IMCA • CVC 	<ul style="list-style-type: none"> • Secretaría departamental de desarrollo social 	<ul style="list-style-type: none"> • Acción social • SENA
4. Creación y posicionamiento de un puesto agroecológico en el mercado campesino de Ginebra.	<ul style="list-style-type: none"> • Junta de Acción Comunal 	<ul style="list-style-type: none"> • Alcaldía municipal – UMATA • IMCA • CVC 	<ul style="list-style-type: none"> • Secretaría departamental de Agricultura 	<ul style="list-style-type: none"> • Ministerio de Agricultura • SENA

PROYECTOS PRIORIZADOS	ESCENARIOS Y ACTORES			
	Vereda	Municipal	Departamental	Nacional
COMPONENTE CULTURAL				
1. Fomentar y promover las expresiones artísticas y culturales en la comunidad de la vereda Barranco Bajo.	<ul style="list-style-type: none"> • Junta de Acción Comunal • Corpobarranco 	<ul style="list-style-type: none"> • Alcaldía - Secretaría de desarrollo comunitario • IMCA 	<ul style="list-style-type: none"> • Secretaría de desarrollo social • SENA 	<ul style="list-style-type: none"> • Ministerio de cultura

PROYECTOS PRIORIZADOS	ESCENARIOS Y ACTORES			
	Vereda	Municipal	Departamental	Nacional
COMPONENTE POLÍTICO				
1. Formación a la comunidad en mecanismos de participación ciudadana.	<ul style="list-style-type: none"> • Junta de Acción Comunal 	<ul style="list-style-type: none"> • Alcaldía – Planeación, Desarrollo Comunitario, Comisaria de Familia 	<ul style="list-style-type: none"> • Secretaría de desarrollo social 	
2. Fortalecimiento organizativo de la Junta de acción comunal.	<ul style="list-style-type: none"> • Junta de Acción Comunal 	<ul style="list-style-type: none"> • Secretaría de desarrollo social • IMCA 	<ul style="list-style-type: none"> • Secretaría de desarrollo social 	

PROYECTOS PRIORIZADOS	ESCENARIOS Y ACTORES			
	Vereda	Municipal	Departamental	Nacional
COMPONENTE ESPIRITUAL				
1. Ampliación, mejoramiento y dotación de la capilla de la vereda Barranco Bajo	<ul style="list-style-type: none"> • Junta de Acción Comunal 	<ul style="list-style-type: none"> • Alcaldía – desarrollo Comunitario • Parroquia de Ginebra • IMCA 	<ul style="list-style-type: none"> • Gobernación del Valle del Cauca 	
2. Creación y fortalecimiento de espacios comunitarios de reflexión	<ul style="list-style-type: none"> • Junta de Acción Comunal 	<ul style="list-style-type: none"> • Alcaldía – desarrollo Comunitario, Comisaria de Familia • Iglesias 	<ul style="list-style-type: none"> • Gobernación del Valle del Cauca 	

CAPÍTULO III. AGRADECIMIENTOS Y PARTICIPANTES

3.1. AGRADECIMIENTOS

Les damos un gran agradecimiento a todas las personas que nos apoyaron en el desarrollo de plan de vida de la vereda Barranco Bajo, resaltando la gran colaboración de los habitantes de la vereda, las personas que estuvieron y nos ayudaron a realizar cada componente del plan de vida.

Y como no agradecerle al equipo dinamizador que fue nuestro apoyo fundamental en la elaboración y presentación del plan de vida de nuestra vereda.

Además es de resaltar el apoyo de CORPOBARRANCO (corporación ambiental y ecológica comunitaria Barranco Bajo) en donde se conto con las mujeres de la organización que trabajaron fuertemente en la elaboración del plan de vida.

3.2. PARTICIPANTES DEL PROCESO DE FORMULACIÓN DEL PLAN DE VIDA

Dora Celly Ruiz, Lorena Tenorio Calero, Dora Liliana Gómez Quintero, Isabel Muñoz, Viviana Marín, Diana Saavedra Ledesma, Rubiela Ruiz, Jairo Conde, Nelson Tenorio Calero, Omaira Calero Ortiz, Greicy Freire, Natalia Conde, Ángela Rodríguez, Teresa Bautista, Esneida Tenorio, Laura Pertus, Isabela Jaramillo, Joanna Conde, Nazaret y Dora Henao